Пролетарі всіх країн, єднайтеся!

Рік видання XXI-й

ЛЕНІНЕЦЬ

ОРГАН ВАСИЛІВСЬКОГО РК КП(б)У ТА РАЙОННОЇ РАДИ ДЕПУТАТІВ ТРУДЯЩИХ, ЗАПОРІЗЬКОЇ ОБЛАСТІ

№ 31 (3103)
ЧЕТВЕР
17
КВІТНЯ
1952 р.

Ціна 10 коп.

Сівбу бавовнику провести за 3—4 робочих дні, в найкращі агротехнічні строки, у вологий грунт, прогрітим і протруєним насінням з внесенням добрив, з тим, щоб на всій площі посіву бавовнику одержати ранні і дружні сходи.

(З постанови лютневого Пленуму ЦК КП(б) У).

ВИЩЕ РІВЕНЬ МАСОВО—ПОЛІТИЧНОЇ РОБОТИ В ПОЛІ

Лютневий Пленум ЦК КП(б) України в своїй постанові «Про готовність машинно-тракторних станцій Української РСР до весняної сівби і заходи, що забезпечують вирощування високих урожаїв усіх сільськогосподарських культур в 1952 році» відзначив, що всю масово-політичну роботу необхідно скерувати на підвищення комуністичної свідомості, політичного і культурного рівня всіх працівників сільського господарства, зміцнення трудової дисципліни серед механізаторів і колгоспників, добитись дальшого організаційно-господарського зміцнення колгоспів і підвищення матеріального добробуту колгоспників.

Тепер на полях колгоспів району широко розгорнулись польові роботи. Хлібороби і механізатори ведуть напружену боротьбу за нові успіхи сільського господарства в 1952 році, за додержання слова, даного працівниками сільського господарства товаришеві Й. В. Сталіну.

В цих умовах особливо чіткою і оперативною повинна бути робота партійних організацій колгоспів, МТС і радгоспу. Вони покликані бути організаторами всенародного соціалістичного змагання за те, щоб значно піднести продуктивність машинно-тракторного парку, підвищити якість тракторних робіт, виконувати їх у стислі і найкращі агротехнічні строки, піднімати всіх механізаторів і хліборобів на боротьбу за виконання і перевиконання плану врожайності.

Першими бойовими помічниками сільських партійних організацій у проведенні масово-політичної роботи є агітатори і сільські лекторії. Рільнича і тракторна бригади повинні стати центром масово-політичної роботи в полі.

Непогано поставлена агітаційно-масова робота серед колгоспників і механізаторів артілі імені Хрущова. Агітатори більшовицьким словом і особистим прикладом вдохновляють трактористів і колгоспників на самовіддану працю. Тут регулярно проводяться бесіди, читки газет, випускаються «польові листки». Хід соціалістичного змагання висвітлюється на дошках показників.

Поліпшили масово-політичну роботу серед колгоспників і механізаторів парторганізації артілей ім. Ворошилова, імені Будьонного, «Зоря комунізму».

На жаль є ще такі первинні партійні організації в колгоспах і МТС, які недооцінюють масово-політичну роботу. Особливо незадовільно поставлена виховна робота в колгоспах «ХТЗ» (секретар парторганізації тов. Демешко), ім. Жданова (секретар тов. Турський), ім. Фрунзе (секретар тов. Гриценко), ім. Калініна (секретар тов. Лисенко). Незадовільно працюють і більшість сільських лекторіїв. Заступник директора Василівської МТС по політчастині тов. Філатов також ще недостатньо організовує масово-політичну роботу в тракторних бригадах.

В ці дні почесне завдання агітаторів, сільських лекторіїв — дійовим більшовицьким словом сприяти успіхові проведення польових робіт. Агітатори покликані повсякденно роз'яснювати колгоспникам і механізаторам міжнародне і внутрішнє становище Радянської держави.

Широко розгорнута масово-політична робота повинна сприяти тому, щоб хлібороби виростили в цьому році високий урожай всіх сільськогосподарських культур, добилися нових значних успіхів у розвитку громадського тваринництва і підвищенні його продуктивності, мобілізовувати колгоспників і механізаторів на виконання зобов'язань, даних працівниками сільського господарства України великому вождю народів товаришеві Й. В. Сталіну.

ЗВЕДЕННЯ

Василівського районного відділу сільського господарства про хід сівби ярих культур і боронування озимих за станом на 15 квітня 1952 року

(в процентах до плану)

НАЗВА КОЛГОСПІВ	Сівба ярих	Боронування озимих	НАЗВА КОЛГОСПІВ	Сівба ярих	Боронування озимих
ім. Воровського	49	100	ім. Орджонікідзе	31	44
ім. Хрущова	42	100	ім. В. Молотова	30	34
„Червоне поле"	40	81	ім. Сталіна (П'ят).	28	100
„Пам'ять Леніна"	40	68	ім. Жданова	27	92
ім. Сталіна (В-Кр.)	40	66	ім. Калініна	27	45
„Перебудова"	40	81	ім. Чкалова	27	36
ім. Маленкова	39	62	„ХТЗ"	27	32
ім. Ворошилова	39	100	ім. Леніна	27	29
ім. Фрунзе	39	37	ім. Ватутіна	26	100
ім. Молотова	38	68	ім. Горького	26	56
„Победа"	35	77	ім. Кірова	20	51
„Черв. Жовтень"	35	75			
„Зоря комунізму"	35	46	Балківська МТС	37,7	77,4
„Путь Ильича"	32	100	Василівська МТС	30,4	60,6
ім. Будьонного	32	43	ПО РАЙОНУ	33,2	67,7

З ЧЕСТЮ ВИКОНАЄМО ЗОБОВ'ЯЗАННЯ, ДАНІ ТОВАРИШЕВІ СТАЛІНУ!

ГОТУЮТЬСЯ ДО СІВБИ БАВОВНИ

Успішно завершивши сівбу ранніх ярих культур, хлібороби артілі імені Хрущова тепер наполегливо готуються до сівби бавовни. Сіяти її колгосп буде 115 гектарів. Ділянку заборонували в два сліди і закультивували. Перед сівбою буде проведено ще одну культивацію грунту. Посівний матеріал колгоспниці перебрали вручну і в бавовносушарці його прогріли.

Щоб виростити високий урожай цієї цінної культури, широко застосовуються місцеві і мінеральні добрива. Так, члени бригади, де бригадиром тов. Лоцман, вивезли на ділянку під бавовну 140 тонн перегною, а 1,5 тонни гранульованих добрив будуть висіяні разом з насінням.

М. МОВЧАН,
ст. агроном райвідділу бавовництва.

Без напруження

Тракторна бригада №7, Василівської МТС (бригадир тов. Тимков), яка працює на лапах колгоспу ім. Фрунзе, завершила сівбу ранніх зернових на площі 521 гектар. Однак бригада відстає на боронуванні озимих і культивації зябу. До плану 624 гектари заборонувано озимих тільки 100 гектарів, на 53 проценти виконали завдання культивації зябу під пізні культури.

Головна причина відставання на польових роботах полягає в тому, що трактори працюють не на повну завантаженість. Такі трактори, як «ХТЗ НАТІ», «С-80» працюють на половину своєї потужності тому, що в колгоспі не потурбувалися виготовити відповідних причепів. Керівники артілі надіялись на МТС, що вона, мовляв, зобов'язана виконати всі польові роботи.

Другою причиною відставання на польових роботах є те, що не вистачає трактористів. Так, наприклад, трактор «ХТЗ-НАТІ» №3 вже тиждень працює в одну зміну.

В бригаді не проводиться масово-політична робота. В землянці другої полеводської бригади, де живуть механізатори, брудно, немає матраців, одіял, відсутня наглядна агітація, рідко доставляють у поле газети, наслідки роботи трактористів не висвітлюються на дошці показників.

В колгоспі ім. Фрунзе працюють без напруження, втрачають кращі строки закриття вологи на озимих посівах і на підготовці грунту під пізні культури.

О. ПИЛИПЕНКО.

КІМ ІР СЕН—голова ЦК Трудової партії Кореї, голова кабінету міністрів Корейської народно-демократичної республіки і верховний командуючий корейською Народною армією.

(До 40-річчя з дня народження —15 квітня 1912 року).

(ПРЕСКЛІШЕ РАТАУ).

ПО ПОЧИНУ ОРЛЯНЦІВ

Школярі Балківської семирічної школи гаряче підтримали почин учнів Орлянської середньої школи. Вони заклали лісорозсадник на площі 0,25 гектара, в якому вирощуватимуть саджанці фруктових і декоративних дерев. На шкільному подвір'ї і вулицях села посадили 1500 дерев, посіяли квіти. Організовані юнацькі секції по догляду за зеленими насадженнями.

М. МАКАЙОВА.

НАША БАТЬКІВЩИНА

Твори В. І. Леніна і Й. В. Сталіна українською мовою

Державне видавництво політичної літератури Української РСР випустило в перекладі на українську мову статю В. І. Леніна „Від якої спадщини ми відмовляємось?". Вийшли в світ брошури Й. В. Сталіна „Політичний звіт Центрального Комітету XVI з'їздові ВКП(б)" і „Звітна доповідь XVII з'їздові партії про роботу ЦК ВКП(б)".

Збудовано лінію електропередачі Кривий Ріг—Каховка

Закінчено будівництво лінії електропередачі Кривий Ріг — Каховка. На 143 кілометровій відстані встановлена 451 металічна опора, на яких змонтовані 360 тонн проводів і 120 тонн грозозахисного тросу. Траса лінії пересікла 6 районів Дніпропетровської і Херсонської областей, ріки Інгулець і Дніпро, дві залізничні магістралі. Споруджена також лінія диспетчерського зв'язку.

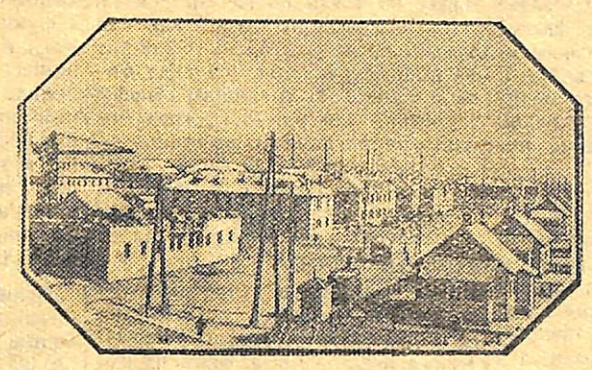

У Новій Каховці споруджено багато благоустроєних будинків для будівників Каховської ГЕС. Споруджуються також поліклініка, літній театр, їдальня та інші культурні й побутові установи.

На знімку: квартал житлових будинків у Новій Каховці.

Фото А. Фатєєва. (Прескліше РАТАУ).

На полях України

Весняні польові роботи провадять всі області України. В північних районах республіки розгортається підживлення озимини, в середній частині—боронування зябу і чорних парів, сівба кок-сагизу, в степових і південних районах, частині лісостепових областей—масова сівба ярих культур. В Одеській, Херсонській, Дніпропетровській та Ізмаїльській областях піднято близько півмільйона гектарів квітневих парів.

Сівба колоскових культур почалася більш як у половині областей республіки. Слідом за Ізмаїльською областю завершує сівбу колоскових і соняшника Херсонська.

Паводок на Волго-Дону

У Волго - Донському міжріччі стоять теплі сонячні дні. Сніг швидко розтанув, і весняні води ринули в ложа водоймищ. У Береславському водоймищі за рахунок паводка прибуло більш 8 мільйонів кубометрів води.

Чаєзбиральні машини

На Тбіліському машинобудівному заводі імені Орджонікідзе йде складання перших чаєзбиральних машин. Випробування показали, що нова машина заміняє працю 120 збирачок чаю.

Прибутки киян від позик

Рік у рік зростають прибутки киян від державних позик. У 1950 році трудящі міста одержали виграшів на суму 39 мільйонів 506 тисяч карбованців, у минулому році—понад 52 мільйони карбованців. Тільки за перший квартал нинішнього року киянам виплачено більше 14 мільйонів карбованців виграшів.

(РАТАУ).

Поліпшити культурно-освітню роботу в полі

Більшовицька партія завжди приділяє величезну увагу ідеологічній роботі, піднесенню політичної свідомості, культурності і активності трудящих мас. Товариш Сталін поставив перед партією як одне з найважливіших завдань—«зробити всіх робітників і селян культурними й освіченими». І це завдання більшовицька партія, Радянський уряд успішно здійснюють. Значне зниження цін на книги з 1 квітня 1952 року свідчить про величезну увагу партії і уряду до питань розвитку радянської культури, найбільш повного задоволення духовних потреб трудящих.

Культурно-освітні установи району, здійснюючи рішення листопадового Пленуму ЦК КП(б) України, значно посилили масово-політичну роботу серед широких кіл населення, спрямовуючи її на виконання зобов'язань, взятих у листі українськими хліборобами до великого вождя і вчителя Радянського народу товариша Сталіна.

На полях району з кожним днем все ширше розгортаються весняні польові роботи. Колгоспи, радгосп і машинно-тракторні станції вступили у вирішальний етап боротьби за високий урожай 1952 року. Тепер всю масово-політичну і культурно-освітню роботу треба перенести в поле—у табори рільничих і тракторних бригад.

Добре організована політична і культурна робота серед хліборобів колгоспів імені Хрущова, імені Маленкова, імені Молотова. Центром масово-політичної роботи є польові агітпункти. Тут агітатори систематично проводять бесіди, читки газет і художньої літератури, проводяться лекції і доповіді. Тут же встановлені дошки показників, де висвітлюються наслідки соціалістичного змагання. В агітпунктах є бібліотечки художньої, технічної і сільськогосподарської літератури.

Непогано проводить свою роботу Орлянський сільський клуб.

Але, на жаль, не скрізь використовують великі можливості для широкого розгортання масово-політичної роботи. Багато культурно-освітніх закладів не перебудували своєї роботи відповідно до постанови листопадового Пленуму ЦК КП(б) України, працюють на низькому ідейному рівні у відриві від господарсько-політичних завдань.

В колгоспі ім. Леніна (голова колгоспу тов. Ломейко) клуб використовується для господарських потреб. Польовий агітпункт не обладнаний, бібліотека знаходиться під замком.

Погано ведеться масово-політична робота в колгоспах Верхньокриничанської, Царкутської сільрад. В польових станах не прочитано жодної лекції або доповіді, рідко проводяться бесіди, читки газет.

Первинні партійні організації повинні докорінно поліпшити масово-політичну і культурно-освітню роботу, вжити заходів, до розгортання дійової політичної агітації серед хліборобів, організувати широку пропаганду передового досвіду майстрів сільського господарства, залучаючи до цієї справи спеціалістів сільського господарства, передовиків колгоспного виробництва.

К. ДЕНИСЕНКО,
завідуючий відділом культосвітніх установ.

Леонардо да Вінчі—великий італійський художник і учений. 15 квітня 1952 року відзначалося 500 років з дня його народження (1452). Помер 2 травня 1519 року.

(Прескліше РАТАУ).

ЛЕОНАРДО ДА ВІНЧІ

Відповідно з рішенням Всесвітньої Ради Миру все передове людство відмітило 500-річчя з дня народження великого італійського художника Леонардо да Вінчі.

Ця знаменна дата широко відзначалась і в Радянському Союзі. В музеях і бібліотеках, Палацах культури і клубах країни організовані виставки репродукцій творів великого художника, читаються лекції про життя і творчість Леонардо да Вінчі.

Геніальний італійський художник, вчений і мислитель Леонардо да Вінчі належить до тієї чудової плеяди великих діячів культури минулого, чиї безсмертні твори безмежно дорогі всьому прогресивному людству.

Різнобічність геніального італійця була справді гідною подиву. В своїй особі він сполучав живописця, скульптора, архітектора, інженера, вченого, письменника.

Створити учням всі умови для навчання

У школах зараз проходить остання вирішальна чверть. Незабаром почнуться перевідні і випускні екзамени. Вся увага вчительських колективів і учнів спрямована на повторення і закріплення пройденого матеріалу.

Однак в підготовці до екзаменів є ще серйозні недоліки. У 5 «а» класі, де я являюся класним керівником, ряд учнів мають незадовільні оцінки. Відстаючим учням ми організували допомогу, давались консультації, додаткові диктанти та інше. Це дало гарні наслідки. Однак ми не домоглися повної успішності всіх учнів.

Велику допомогу школі повинні подавати у вихо[illegible] дітей батьки. Але т. М[illegible] Крамаренко, Синявський, С[illegible] мойленко, Чижик, Л[illegible] Сіра несерйозно ставл[illegible] до виховання своїх дітей. В[illegible] ни ніколи не з'являються [illegible] школу, не цікавляться, як [illegible] чаються їх діти. В той [illegible] час їх діти мають від і до [illegible] незадовільних оцінок і мо[illegible] бути другорічниками.

Щоб уникнути цього, тр[illegible] суворо контролювати, як [illegible] дома виконують завд[illegible] тримати тісний зв'язок з [illegible] лою і допомагати вчителя[illegible] виховній роботі.

О. ТИХОНЕНК[illegible]
вчитель Василівської С[illegible]

Більше уваги лісонасадженням

Хлібороби району ведуть наполегливу боротьбу за виконання сталінського плану перетворення природи. Ряд колгоспів району разом з розгортанням весняних польових робіт розпочали посадку нових лісових смуг, провадять ремонт існуючих. Так, колгосп імені Молотова на 15 квітня виконав план цього року по насадженню нових лісосмуг.

Однак правління окремих колгоспів цій важливій справі не приділяють належної уваги. Зволікають лісонасадження в колгоспах імені Ж[illegible] імені Кірова, імені Вяч[illegible] Молотова. Колгосп імені [illegible] кого до цього часу не [illegible] 3 центнери жолудів. Не [illegible] рають лісопосадочного [illegible] ріалу колгоспи ім. Хр[illegible] «Червоний Жовтень».

Приживлення дерев і розвиток у великій мірі [illegible] жить від своєчасної їх по[illegible] а тому роботи по ліс[illegible] женнях необхідно закінч[illegible] найближчі дні.

Ф. ГРУ[illegible]
ст. агролісомеліоратор [illegible] сільгоспвідділу.

Організовано зустрінемо відкрит[illegible] літнього спортивного сезону

20 квітня в нашому районі відкривається літній спортивний сезон. Відбудуться зустрічі волейбольних і футбольних команд спортивних товариств «Урожай», «Іскра» і «Колгоспник».

Кращі фізкультурні колективи району діяльно готуються до виходу на стадіони, спортивні майдани. Велику роботу по підготовці до літнього спортивного сезону проведено добровільним спортивним товариством «Урожай» будівельно-монтажного управління № 2. В цьому році підготовлено 21 розрядника, ведуться підготовчі роботи по здачі норм комплексу «ГТО». Футболісти товариства проводять тренування. Непогано ведуть підготовку низові спортивні колективи Василівської, Орлянської, Скельської СШ.

Однак в ряді спортивних колективів підготовка до відкриття літнього спортивного сезону проводиться вкрай незадовільно. Це особливо стосується низових спортивних колективів колгоспів [illegible] Ильича», імені Горького, [illegible] воне поле», імені К[illegible] Керівники колгоспів, п[illegible] комсомольські організа[illegible] потурбувалися, щоб п[illegible] спортивний інвентар, [illegible] ти спортивні майданчики.

І. АРЕСТЕН[illegible]
голова районного комітет[illegible] справах фізкультури і спо[illegible]

Що таке релігійні свята

Всяка релігія учить вірити в надприродні сили і явища, затьмарює химерними ідеями, фантастичними вигадками і небилицями свідомість людини, сковує її волю. Для здійснення свого впливу на почуття і свідомість людей вона використовує релігійні обряди і свята.

В релігійних обрядах і святах відбилося безсилля первісної людини перед явищами природи, її страх перед невідомим. В грізних явищах атмосфери, в небесних світилах та змінах дня і ночі, пір року, в кожному предметі живої і неживої природи і в самій людині з її народженням, хворобами, смертю первісна людина бачила дію якихось страшних невідомих сил. Застосовуючи особливі прийоми, магічні чаклунські дії, обряди, жертвоприношення тощо, люди намагалися вплинути на темні сили, на духів і богів, добитися від них прихильності. Первісні люди, займаючись мисливством, скотарством, рільництвом, усі виконувані релігійні обряди і свята зв'язували з своїми господарськими потребами й інтересами. Вони гадали, що цими обрядами і святами можна умилостивити сили природи, добитися розвитку свого господарства в бажаному напрямі.

Звичайно, між обрядами, чаклунством або святами в честь богів і духів і результатами господарювання та благополуччям людей не було і не могло бути ніякого зв'язку. Проте стародавні люди через свою відсталість і темноту не могли цього зрозуміти.

Релігія завжди перебуває на службі експлуататорських класів. За допомогою обрядів і свят вона прищеплює трудящим масам терпіння, покірність, „страх божий" перед царями, поміщиками, експлуататорами. Кожний релігійний обряд і свято є засобом духовного поневолення трудящих в інтересах пануючих експлуататорських класів.

Свято різдва в християнській релігії, як відомо, встановлено на відзначення чудесного народження Ісуса Христа, який нібито жив коло двох тисяч років тому. Проте історична наука доводить, що такої особи зовсім не існувало.

В класовому суспільстві міф про чудесне народження богів був використаний для того, щоб прищепити трудящим надію на чудо, на могутність богів і вбити у них віру у свої власні сили,

Ще яскравіше виявляється реакційна класова суть релігії у християнському святі пасхи. Християнський бог виступає тут у вигляді звичайної простої людини, яка терпеливо зносить всяке знущання. Це допомагає релігії впливати на світогляд, почуття і бажання простих людей та тримати їх в духовній покорі, що якраз і вигідно експлуататорським класам.

В. І. Ленін писав: „Всі і всякі гноблячі класи потребують для охорони свого панування двох соціальних функцій: функції ката і функції попа. Кат має придушувати протест і обурення пригноблених. Піп має утішати пригноблених, малювати їм перспективи... пом'якшення бідувань і жертв при збереженні класового панування, а тим самим примиряти їх з цим пануванням, відвертати їх від революційних дій, підривати їх революційний настрій, руйнувати їх революційну рішимість".

Велика робота партії Леніна—Сталіна по комуністичному вихованню нашого народу привела до того, що більшість радянських людей назавжди звільнилась від релігійних забобонів. Лише деяка частина відсталих людей у нашій радянській країні ще не позбулась релігійних пережитків, додержується релігійних свят, що перешкоджає їм активно і свідомо боротись за справу побудови комунізму.

Завдання полягає в тому, щоб, підносячи комуністичну свідомість радянських людей, остаточно витіснити всякі залишки релігійних пережитків і забобонів, а разом з ними вигнати з побуту окремих радянських людей відправлення релігійних свят і обрядів, яке є нічим іншим, як пережитком дикунства і рабства.

М. КОВАЛЕНКО,
дійсний член Товариства для поширення політичних та наукових знань Української РСР.

Редактор І. МОЛОДАН.

ФОТОГРАФІЯ „УКРФОТО" при районному Будинку культури імені Горького

ПРИЙМАЄ ФОТОЗАМОВЛЕННЯ

від організацій, установ, колгоспів на фотографування [illegible] щих людей виробництва для оформлення Дошок пошани [illegible] дня 1 Травня. Розрахунок через Держбанк

ФОТОГРАФІЯ приймає також різні замовлення від громадян на персональні і групові знімки, віньєтки, фотографує дітей [illegible] віку, виготовляє фо[illegible] рети бажаних розм[illegible]

Фотографія № 24 „УКРФОТО"

ВВАЖАТИ ЗА НЕДІЙСНУ загублену квитанцію № 80[illegible] кілограмів пшениці Орачова Ю., здані в млин артілі імені [illegible]

БЕ 00247 Василівська районна друкарня Запорізького обласного управління в справах поліграфії, видавництв і книжкової торгівлі с. Василівка. Тираж 2000 прим[illegible]